

***Ecomparism*, sebuah konsep perencanaan wisata Pantai TeloeK Dalam – Bintan, Provinsi Kepulauan Riau**

Ridwansyah Trisnanda Putra, Pitria Ramadanti, Dimas Muhammad Thoifur, Hindun Hestningsih,
Risalah Rabbani Ramadhan, Ray March Syahadat*, Priambudi Trie Putra

Prodi Arsitektur Lanskap, Fakultas Teknik Sipil dan Perencanaan
Institut Sains dan Teknologi Nasional, Indonesia

*E-mail: ray.arl@istn.ac.id

Abstract

Ecomparism, a Concept for Tourism Planning of TeloeK Dalam Beach – Bintan, Province of Kepulauan Riau. The aim of this planning was to create an ecological tourism landscape that remains compact at TeloeK Dalam Beach. In this case compact means complete in term of harmonizing the man-made and natural landscape to support various activities both on the terrestrial and aquatic. The analysis used included some aspects such as environmental, visual, social, ecosystem, vegetation, animals, willingness to pay, carrying capacity, and environmental quality assessment. The results show that the visual aspect is quite good with feature of white sands, blue sea, and sunrise. There are 23 species of animals, 9 species of seagrass, and 3 dominate species of coastal vegetation. The carrying capacity for this site is 12.493 people. With average 4 hours visit time, the assumption used can only accommodate visitors every four hours for 3.123 people and 9.370 visitors staying. The concept of ecomparism is a concept of tourism landscape planning that does not exclude ecological principles despite creating compact area planning. The planning results from three concepts of space which are divided into core, buffer, and utilization zones. The utilization zone is divided into 6 spaces based on 13 activities.

Keywords: carrying capacity, compact area, ecology, environmental quality assessment, landscape.

1. Pendahuluan

Provinsi Kepulauan Riau (Kepri) memiliki jumlah pulau sebanyak 1.796 pulau baik pulau besar maupun kecil yang tersebar di Laut Natuna di sisi selatan Laut Cina Selatan dan Laut Natuna Utara. Provinsi ini sangat unik karena 95% wilayahnya merupakan perairan. Keunikan lain dari provinsi ini yaitu berbatasan langsung dengan negara-negara ASEAN seperti Singapura, Malaysia, Kamboja, dan Vietnam (BPS Kepulauan Riau, 2017).

Pulau Bintan merupakan salah satu pulau utama di provinsi tersebut karena di pulau inilah terletak ibukota Provinsi Kepri. Luas Pulau Bintan mencapai 1.173 km² (BPS Kepulauan Riau, 2017). Area sebelah timur memiliki lanskap yang luar biasa karena memiliki banyak pantai pasir putih, perairan yang jernih, dan cukup tenang dari keramaian. Salah satu pantai yang cukup populer di pulau ini yaitu Pantai TeloeK Dalam.

Pantai TeloeK Dalam terletak di sebelah timur Pulau Bintan. Pantai ini merupakan bagian dari Kawasan Pantai Trikora dan berada di utara Serumpun Padi Mas Resort. Pantai ini memiliki potensi yang besar karena memiliki nilai estetika yang tinggi. Namun sayangnya hingga saat ini belum dimanfaatkan. Padahal jika melihat potensi yang dimilikinya, pantai ini berpeluang untuk menarik wisatawan tak hanya wisatawan domestik tapi juga mancanegara. Alasan yang mendasarinya adalah letak geografisnya yang dekat dengan negara tetangga. Peluang selanjutnya, pemerintah pusat sesungguhnya telah merencanakan kawasan ini masuk dalam kawasan ekonomi khusus (KEK) yang dikenal dengan KEK Batam, Bintan, Karimun.

Kegiatan perencanaan lanskap Pantai TeloeK Dalam dianggap perlu dilakukan untuk mencegah pembangunan yang tidak berorientasi pada keberlanjutan lingkungan. Kegiatan perencanaan juga diperlukan untuk menjaga kualitas yang dimiliki Pantai TeloeK Dalam sehingga tidak menurun. Tujuan yang ingin dicapai dalam perencanaan ini yaitu terciptanya lanskap wisata Pantai TeloeK Dalam yang ekologis, kompak, serta memperhatikan keberlanjutan lanskap alami maupun buatan yang mampu memenuhi aktivitas pengguna di dalamnya.

2. Metode

Penelitian dilakukan di Pantai Teloeok Dalam, Pulau Bintan, Provinsi Kepri pada Januari 2018 (Gambar 1). Penelitian ini menggunakan pendekatan deskriptif yang dikuantitatifkan dengan melakukan pembobotan, skoring, serta peringkat seperti yang dilakukan oleh Muflih *et al.* (2015). Nilai skor berada antara 1 hingga 4. Semakin tinggi nilai skor yang diberikan, semakin baik variabel yang dinilai. Standar mengacu pada Yusiana *et al.* (2011) dan Makalew *et al.* (2013) yang dikombinasikan oleh penulis. Penilaian yang dilakukan antara lain kualitas akuatik dan terestrial (Tabel 1), potensi objek dan daya tarik (Tabel 2), serta ekologi dan wisata (Tabel 3). Data dikumpulkan dengan cara wawancara kepada 36 responden, observasi, dan juga menggunakan data sekunder yang diperoleh dari penelitian yang dilaporkan oleh Ilahi *et al.* (2016). Formula yang digunakan untuk menentukan tingkat kualitas menggunakan formula sebagai berikut:

$$\text{Kualitas} = (\sum \text{skor maksimal} - \sum \text{skor minimum}) / 3 \quad (1)$$

Dengan demikian, sebaran tingkat kualitas masing-masing aspek dapat dilihat pada Tabel 4. Analisis yang juga dilakukan pada studi ini yaitu analisis tautan lingkungan, visual, sosial, ekosistem, vegetasi, dan satwa yang disajikan secara deskriptif. Analisis *willingness to pay* juga dilakukan dengan melakukan survei kepada pengunjung Pantai Teloeok Dalam dengan teknik *convenience sampling*. Untuk mencapai keberlanjutan aspek daya dukung terhadap merupakan hal yang tidak boleh luput dari perhatian. Kelebihan daya dukung akan mengakibatkan terjadinya penurunan kualitas lanskap (Inskeep, 1991; Gunn, 1994; Holden, 2000). Dengan demikian pada kajian ini turut dilakukan analisis daya dukung dengan beberapa asumsi dengan formulasi sebagai berikut:

$$\text{Daya dukung} = \text{Luas area} / \text{standar kenyamanan 1 orang manusia} \quad (2)$$

$$\text{Kapasitas per jam} = \text{Daya dukung} / \text{rata-rata lama waktu berkunjung} \quad (3)$$

$$\text{Kapasitas menginap} = \text{Daya dukung} - \text{kapasitas per jam} \quad (4)$$

$$\text{BL} = (\mu \times \text{KI}) \quad (5)$$

Keterangan:

BL = Jumlah pemanfaatan bangunan lanskap untuk menginap (unit)

μ = Persen asumsi pemanfaatan bangunan lanskap untuk menginap (%)

KI = Kapasitas pengunjung menginap (orang)



Gambar 1. Lokasi Studi Kepulauan Riau (kiri), Pulau Bintan (tengah), dan Lokasi Tapak (kanan).

3. Hasil dan Pembahasan

Pantai Teloeok Dalam memiliki sebelas tautan lingkungan yang kemudian dianalisis untuk diperoleh informasi mengenai potensi dan permasalahannya sebagai dasar perencanaan (Gambar 2a). Tautan lingkungan dibutuhkan untuk melihat pengaruh tapak terhadap lingkungan sekitar maupun sebaliknya. Setelah identifikasi tautan lingkungan, maka dilakukan analisis ekosistem. Analisis ekosistem perlu dilakukan karena pesisir pantai merupakan ekosistem kompleks yang menghubungkan dua atau lebih ekosistem dalam hal ini akuatik dan terestrial. Fitriana *et al.* (2018) menyatakan bahwa tidak seluruh area pesisir pantai dapat dimanfaatkan secara langsung karena terdapat area-area sensitif yang apabila dimanfaatkan langsung dapat membahayakan pengguna atau lingkungan itu sendiri. Berdasarkan hasil analisis struktur lanskap *patch* dan

corridor, ekosistem yang ada di Pantai Telok Dalam terdiri atas tiga yaitu ekosistem pantai, ekosistem padang lamun, dan ekosistem sungai yang memiliki karakter yang berbeda satu sama lain. Pertemuan antar ekosistem (*ecotone*) tersebut menjadikan area pada Pantai Telok Dalam ini kaya akan komponen biotik dan abiotik. Keunikan lainnya adalah adanya estuari di pasir putih pada sisi selatan pantai (Gambar 2b).

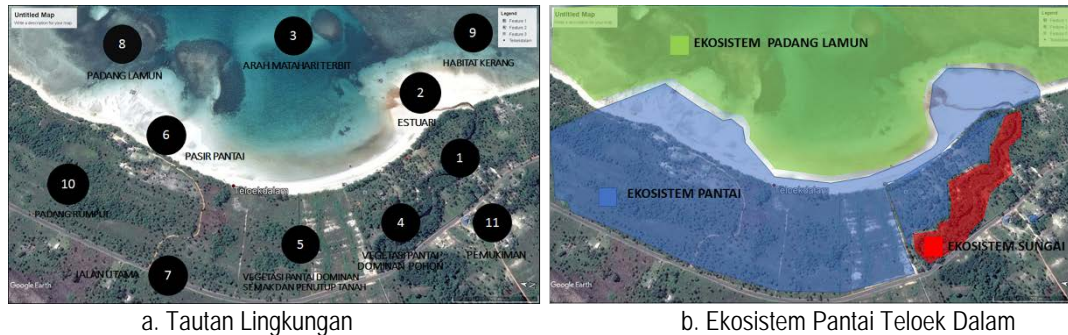

Gambar 2. Tautan Lingkungan dan Keragaman Ekosistem Pantai Telok Dalam

Berdasarkan analisis visual, Pantai Telok Dalam memiliki potensi *view* pasir putih yang panjang, perairan yang jernih, dan karena menghadap timur maka pantai ini dapat menjadi tempat yang tepat untuk menikmati *sunrise*. Dengan demikian, pantai ini memiliki peluang untuk dikembangkan menjadi salah satu kawasan resort. Hasil observasi dan penelusuran literatur menunjukkan bahwa terdapat 23 satwa akuatik yang terdiri dari empat golongan yaitu gastropoda, bivalvia, crustacea, pisces, dan chepalopoda (Ilahi *et al.*, 2016). Gonggong (*Strombus* sp.) merupakan satwa khas dari daerah ini. Satwa yang ada di tapak perlu dijaga kelestariannya sehingga meskipun adanya pembangunan tidak mengganggu keberadaannya tetapi dapat mendukung kawasan.

Selanjutnya, hasil observasi vegetasi terestrial yang mendominasi yaitu kelapa (*Cocos nucifera*), cemara laut (*Casuarina equisetifolia*), dan bakau (*Rhizophora* sp.). Vegetasi akuatik yang terdapat di Pantai Telok Dalam terdapat pada ekosistem padang lamun. Vegetasi di padang lamun tergolong sebagai *submerged plant* (Nasrullah *et al.* 2016; Yong *et al.*, 2010). Terdapat sembilan spesies lamun yang dapat ditemukan antara lain *Cymodocea serrulata*, *Enhalus acoroides*, *Halodule pinifolia*, *Halodule uninervis*, *Halophila desciepiens*, *Halophila ovalis*, *Syringodium isotifolium*, *Thalassia hemprichii*, dan *Thalassodendron ciliatum* (Ilahi *et al.*, 2016). Tersedianya vegetasi di lokasi bermakna bahwa sudah memiliki sistem ekologi sehingga keberadaannya perlu dijaga. Apabila akan dilakukan penambahan vegetasi, maka disarankan menggunakan jenis-jenis vegetasi yang telah ada di lokasi tapak. Hasil penelitian yang dilakukan oleh Syahadat *et al.* (2018), menyatakan bahwa beberapa vegetasi eksisting di ruang terbuka hijau (RTH) memiliki indeks nilai penting. Indeks nilai penting yang tinggi menggambarkan bahwa vegetasi tersebut memiliki tingkat toleran yang tinggi terhadap lingkungannya sehingga dapat bertahan pada dinamika lingkungan setempat.

Kualitas lingkungan akuatik dan terestrial, ekologi dan wisata, serta objek wisata dan atraksi pada Pantai Telok Dalam berada pada kategori tinggi yang dapat dilihat pada Tabel 5, Tabel 6, dan Tabel 7. Melihat dengan banyaknya peluang dan potensi yang ada di Pantai Telok Dalam, maka melalui perencanaan lanskap ini diajukan sebuah konsep yang disebut *ecomparism*. *Ecomparism* berasal dari kata *eco-compact tourism* yang merupakan sebuah konsep yang memadukan antara wisata yang tidak merusak ekosistem atau selaras dengan ekologi, namun tetap kompak. Kompak yang dimaksud yaitu besarnya *tourism supply* dalam bentuk atraksi serta sarana dan prasarana. Kompak juga mengacu pada tersedianya sumber daya alam, budaya, serta sosial yang ada pada kawasan tersebut. Konsep *eco* dalam *ecomparism* bukanlah konsep ekowisata yang tidak boleh menambah maupun mengurangi apa yang ada di alam (manusia sebagai bagian dari ekosistem). Terminologi tersebut mengacu pada Ceballos-Lascurain (1987) yang menyatakan ekowisata merupakan lingkungan alami, belum terjamah, serta kegiatannya terbatas dan dikhususkan hanya untuk mengagumi dan mempelajari alam tersebut. Konsep *ecomparism* merupakan konsep yang mempertimbangkan aspek-aspek ekologis suatu perencanaan tapak untuk meminimalkan penurunan kualitas

lingkungan untuk mencapai keberlanjutan. Meskipun terdapat area yang baru dan munculnya beragam aktivitas namun dengan menggunakan pendekatan beberapa analisis diharapkan dapat meminimalkan terjadinya gesekan ekologi. Prinsip yang digunakan yaitu segitiga keberlanjutan yang terdiri atas ekologi (*planet*), ekonomi (*profit*), dan sosial-budaya (*people*).

Tabel 1. Standar penilaian terhadap aspek kualitas lingkungan akuatik dan terestrial

Unsur	Bobot	Sub-unsur	Keterangan
A. Akuatik			
Kecerahan perairan	10	>75%	Sangat sesuai (4)
		>50-75%	Sesuai (3)
		>25-50%	Kurang sesuai (2)
		≤25%	Tidak sesuai (1)
Kecepatan arus	10	0-0,17%	Sangat baik (4)
		>0,17-0,34%	Baik (3)
		>0,34-0,51%	Batas toleransi (2)
		>0,51%	Bahaya (1)
Substrat dasar	10	Pasir	Sangat baik (4)
		Karang berpasir	Baik (3)
		Lumpur	Kurang baik (2)
		Pecahan karang murni	Tidak baik (1)
Topografi laut	10	Landai	Aktivitas tinggi (4)
		Cukup landai	Aktivitas tinggi (3)
		Terjal	Aktivitas sedang (2)
		Curam	Aktivitas rendah (1)
B. Terestrial			
Ekosistem	20	Keaslian ekosistem utuh	Ekosistem utuh (4)
		Keaslian ekosistem rusak <15%	Ekosistem utuh (3)
		Keaslian ekosistem rusak 15-50%	Ekosistem terganggu (2)
		Keaslian ekosistem rusak >50%	Ekosistem rusak (1)
Penutupan lahan pantai	15	>150	Penutupan lahan alami (4)
		>100-150	Penutupan lahan semi alami (3)
		>50-100	Penutupan lahan terbangun (2)
		≤50	Campuran (1)
Lebar pantai	10	>150	Sangat baik untuk wisata (4)
		>100-150	Baik untuk wisata (3)
		>50-100	Kurang baik untuk wisata (2)
		≤50	Tidak baik untuk wisata (1)
Topografi	10	0-8%	Aktivitas sangat tinggi (4)

Lanjutan Tabel 1

		8-15%	Aktivitas tinggi (3)
		15-25%	Aktivitas sedang (2)
		>25%	Aktivitas rendah (1)
Bahaya	5	Tidak bahaya	Jalur tidak bahaya (4)
		Agak bahaya	Jalur pengamanan utama (3)
		Bahaya	Jalur waspada gunung api (2)
		Sangat bahaya	Jalur bahaya gunung api (1)

Tabel 2. Standar penilaian aspek potensi objek dan atraksi

Unsur	Sub-unsur	Keterangan
Letak dari jalan utama	<1 km	Sangat kuat (4)
	1-2 km	Kuat (3)
	2-3 km	Sedang (2)
	>3 km	Lemah (1)
Estetika dan keaslian	Asli	Sangat kuat (4)
	Asimilasi, dominan bentuk asli	Kuat (3)
	Asimilasi, dominan bentuk baru	Sedang (2)
	Sudah berubah sama sekali	Lemah (1)
Atraksi	Hanya terdapat di tapak	Sangat kuat (4)
	Terdapat <3 atraksi di tempat lain	Kuat (3)
	Terdapat 3-5 atraksi di tempat lain	Sedang (2)
	Terdapat >5 atraksi di tempat lain	Lemah (1)
Fasilitas pendukung	Tersedia dengan kondisi sangat baik	Sangat kuat (4)
	Tersedia dalam kondisi baik	Kuat (3)
	Tersedia dalam kondisi kurang baik	Sedang (2)
	Tidak tersedia	Lemah (1)
Ketersediaan air	<0,5 km	Sangat kuat (4)
	0,5-1 km	Kuat (3)
	1-2 km	Sedang (2)
	> 2 km	Lemah (1)

Lanjutan Tabel 2

Transportasi dan aksesibilitas	Jalan aspal, ada kendaraan umum	Sangat kuat (4)
	Jalan aspal berbatu, ada kendaraan umum	Kuat (3)
	Jalan aspal berbatu, tanpa kendaraan umum	Sedang (2)
	Jalan berbatu/tanah tanpa kendaraan umum	Lemah (1)
Dukungan dan partisipasi masyarakat	Sangat mendukung	Sangat kuat (4)
	Mendukung	Kuat (3)
	Kurang mendukung	Sedang (2)
	Tidak mendukung	Lemah (1)

Tabel 3. Standar penilaian kualitas aspek ekologi dan wisata

Unsur	Bobot (%)	Subunsur	Keterangan
A. Ekologi			
Penutupan Lahan	25	Alami	Sangat baik (4)
		Semi alami	Baik (3)
		Campuran	Cukup baik (2)
		Non alami	Tidak baik (1)
Bahaya	10	Tidak bahaya	Sangat baik (4)
		Agak bahaya	Cukup baik (3)
		Bahaya	Tidak baik (2)
		Sangat bahaya	Sangat tidak baik (1)
Tata guna lahan/perencanaan	25	Rencana mendukung	Sangat potensi (4)
		Tata guna lahan mendukung	Sangat potensi (3)
		Belum ada tata guna lahan	Potensi (2)
		Tata guna lahan tidak mendukung	Tidak berpotensi (1)
B. Wisata			
Tipe pantai	15	Pasir putih kecoklatan	Sangat baik (4)
		Pasir putih kecoklatan, sedikit karang	Baik (3)
		Pasir putih kecoklatan, berkarang, dan sedikit terjal	Cukup baik (2)
		Lumpur	Kurang baik (1)

Lanjutan Tabel 3

Penutupan lahan pantai	15	Lahan terbuka, mangrove Semak, belukar rendah, savana Belukar tinggi	Sangat baik (4) Baik (3) Cukup baik (2)
Variasi jumlah wisata	10	Permukiman, fasilitas wisata >6 5-6 3-4 1-2	Kurang baik (1) Sangat variatif (4) Variatif (3) Cukup variatif (2) Kurang variatif (1)

Tabel 4. Tingkat kualitas masing-masing aspek

Aspek	Rendah	Sedang	Tinggi
Akuatik dan terestrial	100-200	201-300	301-400
Ekologi dan wisata	100-200	201-300	301-400
Potensi objek dan atraksi	7-12,67	12,68-18,34	18,35-24

Tabel 5. Hasil penilaian kualitas aspek lingkungan akuatik dan terestrial

Variabel	Bobot	Kriteria	Skor	Nilai
A. Akuatik				
Kecerahan perairan	10	>75%	4	40
Kecepatan arus	10	>0,34-0,51	2	20
Substrat dasar	10	Pasir	4	40
Topografi laut	10	Landai	4	40
B. Terestrial				
Ekosistem	20	Keaslian ekosistem utuh	4	80
Penutup tanah pantai	15	Alami	3	45
Lebar pantai	10	>50-100	2	20
Topografi laut	10	0-8%	4	40
Bahaya gunung berapi	5	Tidak bahaya	4	20
Total				345 (tinggi)

Berdasarkan hasil keseluruhan analisis yang diacu pada Tabel 5, 6, dan 7, maka konsep ruang dibagi menjadi tiga yaitu zona inti, zona penyangga, dan zona pengembangan (Gambar 3a). Zona inti merupakan area pasir putih yang menjadi daya tarik utama pantai dan juga sungai yang berada di sisi selatan pantai. Zona penyangga berada di selatan pantai yang dibelah oleh sungai. Area ini perlu diproteksi karena pertama, didominasi oleh vegetasi pohon yang memiliki nilai penting (Nurisyah, 2015). Kedua, untuk menjaga area estuari, ruang hijau di sempadan sungai perlu dipertahankan (Maryono, 2016). Area penyangga juga ditempatkan di sepanjang jalan dengan alasan diproyeksikan suatu saat kawasan ini akan ramai dan menimbulkan bising kendaraan sehingga perlu adanya vegetasi penyangga untuk mereduksi bising. Selain itu, vegetasi juga dapat menjadi filter pandangan untuk menjaga privasi pengguna tapak. Pada perencanaan ini direncanakan adanya pembagian enam ruang mikro yang dibagi berdasarkan aktivitas yaitu resort, gazebo

yang dapat digunakan untuk piknik dan *camping*, kuliner, cendera mata, parkir, dan *welcome area* (Gambar 3b). Hal ini guna mendukung hasil analisis kualitas potensi objek dan atraksi yang pada variabel fasilitas yang menunjukkan skor yang rendah dari seluruh variabel yang dinilai (Tabel 7).

Tabel 6. Hasil penilaian kualitas aspek ekologi dan wisata

Variabel	Bobot	Kriteria	Skor	Nilai
A. Aspek Ekologi				
Penutupan lahan	25	Semi alami	4	100
Bahaya	10	Tidak bahaya	4	40
Tata guna lahan	25	Mendukung	4	100
B. Aspek Wisata				
Tipe pantai	15	Pasir putih kecoklatan	4	60
Penutup lahan	15	Lahan terbuka	4	60
Variasi jumlah kegiatan	10	Ada 5-6 kegiatan	3	30
Total				390 (tinggi)

Tabel 7. Hasil penilaian kualitas potensi objek dan atraksi

Variabel	Kriteria	Skor
Letak dari jalan utama	< 4 km	4
Estetika dan keaslian	Asimilasi dominan bentuk asli	3
Atraksi	Terdapat <3 di tempat lain	3
Fasilitas pendukung	Sarana dan prasarana tidak tersedia	1
Ketersediaan air	<0,5 m	4
Transportasi dan aksesibilitas	Jalan aspal berbatu, tanpa kendaraan umum	2
Dukungan dan partisipasi masyarakat	Mendukung	3
Total		20 (tinggi)

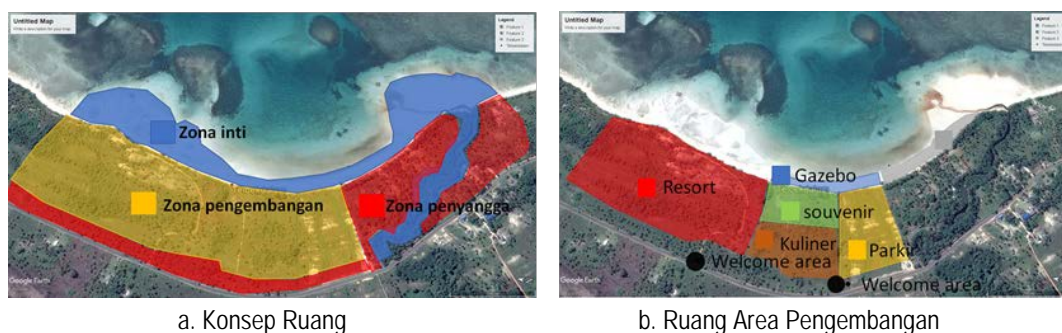

Gambar 3. Konsep Ruang dan Pengembangan Area di Telok Dalam

Berdasarkan hasil perhitungan luasan area pasir putih sebagai daya tarik utama pantai yaitu sebesar 65.469 m². Area di luar pasir putih tidak dihitung dalam perhitungan daya dukung karena berdasarkan hasil wawancara masyarakat mengunjungi Pantai Telok Dalam hanya untuk menikmati pasir putih. Dikhawatirkan, kualitas lingkungan pasir putih akan menurun karena tidak mampu menampung ledakan pengunjung jika area di luar pasir putih juga ikut dihitung. Meskipun kedepannya akan dapat dikembangkan atraksi lainnya, tetapi acuan daya dukung pasir putih tetap menjadi faktor pembatas karena memiliki daya tarik yang lebih besar. Hal yang mendasari pemikiran ini yaitu Hukum Minimum Liebig dan Hukum Toleransi Shelford yang bila

digabungkan menjadi sebuah konsep faktor pembatas bagi lingkungan. Secara umum Hukum Minimum Liebig menyatakan bahwa faktor penting yang tersedia dalam jumlah mendekati minimum merupakan faktor yang menjadi faktor pembatas. Sedangkan Hukum Toleransi Shelford menyatakan kelebihan maupun kekurangan satu faktor apabila masih dalam garis toleransi maksimum pada suatu organisme, dianggap tidak memiliki berpengaruh yang signifikan pada kelangsungan hidup organisme tersebut. Dalam kasus di tapak, tingkat toleransi area pasir putih mungkin baik tetapi tidak pada flora dan fauna yang ada. Untuk itu area pasir putih dijadikan sebagai area pembatasan penentuan daya dukung,

Seorang manusia membutuhkan luasan untuk merasa nyaman sebesar 5 m² (Harris dan Dines, 1988). Sehingga kapasitas jumlah pengunjung yang mendukung kenyamanan yaitu sebesar 12.493 orang. Hasil survei dan observasi di Pantai Teloeok Dalam, diperoleh hasil sosial masyarakat sekitar mendukung dan menyambut positif apabila Pantai Teloeok Dalam dikembangkan. Rata-rata pengunjung menghabiskan waktu sekitar 4 jam pada sekali kunjungan di pantai. Aktivitas yang dilakukan di pantai antara lain berenang, piknik, memancing, mencari kerang, dan bermain bola di pantai. Asumsi yang digunakan berdasarkan hasil analisis daya dukung dan sosial, pengunjung yang mendukung kenyamanan yaitu sebesar 12.493 orang dengan rata-rata kunjungan selama 4 jam. Sehingga diasumsikan setiap penambahan 4 jam akan ada pengunjung yang dapat masuk-keluar kawasan sebanyak 3123 orang. Hasil survei kepada pengunjung didapatkan bahwa pengunjung area pantai memiliki kemampuan bayar sebesar Rp25.000. Sehingga untuk menjaga jumlah pengunjung agar tidak melebihi daya dukung, tarif masuk kawasan yang disarankan adalah sebesar Rp25.000. Pada akhir pekan umumnya meningkat sehingga dapat diberlakukan tarif di atas itu.

Area *resort* di zona pemanfaatan diasumsikan jika pada satu periode 4 jam ada 3123 orang keluar, maka lokasi masih dapat menampung sekitar 9370 orang yang dapat menginap. Asumsi selanjutnya jumlah kebutuhan kamar yang dapat dilakukan dibagi menjadi tiga kelas yaitu 50% *cottage*, 40% *resort*, dan 10% gazebo yang dapat digunakan untuk *camping* seperti kebiasaan masyarakat setempat. Artinya sebaran pengguna yang dapat menginap di *resort* sebanyak 4685 orang, *cottage* 3758 orang, dan di gazebo 937 orang.

Untuk perhitungan jumlah kebutuhan kamar diasumsikan dalam satu kamar *resort* dan satu kamar *cottage* dapat menampung masing-masing 2 orang, serta satu gazebo dapat menampung 4 orang, maka kebutuhan kamar *cottage* maksimal sebanyak 2342 kamar, *resort* maksimal 1874 kamar, dan gazebo 234 buah. Selain itu kebutuhan fasilitas parkir diberikan asumsi 40% pengunjung menggunakan mobil, 50% motor, dan 10% bus. Berdasarkan standar Direktorat Bina Sistem Lalu Lintas Angkutan Kota Dirjen Perhubungan Darat, luas kebutuhan lahan mobil parkir sebesar 5x3,5 m², motor 2x0,75 m², dan bus sebesar 12,5x3,4 m² (Abubakar *et al.*, 1998). Artinya diperlukan lahan parkir mobil sebesar 17.490 m², motor 4685 m², dan bus 53.095 m². Dengan demikian, dibutuhkan area parkir sebesar 72.270 m².

Kawasan wisata di Pantai Teloeok Dalam masih dibutuhkan banyak atraksi wisata untuk meningkatkan daya tarik wisatawan. Berdasarkan hasil wawancara, pilihan wisata di sekitar masih sedikit dan atraksi yang ditawarkan cenderung monoton. Pada konsep perencanaan kawasan wisata ini terdapat 13 aktivitas yang dapat dilakukan oleh wisatawan antara lain memancing, berperahu, mencari kerang, berenang, berfoto, piknik, dan bola pantai. Selanjutnya pengunjung juga dapat melakukan aktivitas voli pantai, bermain layangan, menginap, memandangi *sunrise*, membeli cendera mata, dan kuliner (Gambar 4). Aktivitas tersebut dapat dilakukan di dua dari tiga ekosistem yang ada pada tapak, yaitu ekosistem pantai dan padang lamun. Sensitivitas estuari sangat rentan sehingga area ekosistem sekitar sungai tidak dibuka untuk menjaga keberlanjutannya. Area terestrial di ekosistem pantai memiliki luas daratan yang cukup dan memungkinkan untuk dikembangkan. Selanjutnya, area akuatik menyimpan manfaat lebih dari sekedar kegiatan rekreasi. Alasannya adalah karena ekosistem lamun memiliki nilai penting yang menjadikan kawasan ini kaya akan keanekaragaman fauna air seperti gonggong yang merupakan satwa khas pantai ini. Terlebih pengembangan wisata berbasis ekosistem lamun masih jarang dilakukan dikembangkan di Indonesia (Kordi, 2011).



Gambar 4. Konsep Aktivitas Wisata

4. Simpulan

Perencanaan lanskap berkelanjutan memiliki tantangan yang besar menyeimbangkan ekologi, ekonomi, dan sosial-budaya. Penggunaan analisis yang menyeluruh beserta konsep yang tepat, bukanlah hal yang tidak mungkin dalam mencapai keberlanjutan tersebut. Konsep perencanaan yang digunakan dalam kajian ini yaitu *ecomparism*. Konsep ini merupakan konsep baru yang secara hierarki berada di antara konsep ekowisata dengan konsep wisata konvensional. Konsep ini dipilih dengan pertimbangan bahwa kawasan Pantai Telok Dalam berdasarkan hasil analisis tautan lingkungan, visual, sosial, ekosistem, vegetasi, dan satwa merupakan kawasan yang berpotensi untuk wisata namun sensitif terhadap kerusakan. Konsep *ecomparism* mempertimbangkan semua aspek tersebut dengan melakukan perencanaan yang memperhatikan daya dukung, untuk menyalurkan aktivitas wisata untuk mencapai keberlanjutan kawasan.

5. Ucapan Terima Kasih

Sebagian dari hasil kajian ini pernah mendapatkan peringkat lima dalam lomba poster perencanaan lanskap pesisir berkelanjutan pada Seminar Nasional Himaskap yang diadakan di Universitas Tribhuwana Tungadewi - Malang, Maret 2018. Untuk itu penulis berterima kasih kepada seluruh pihak yang membantu selama pelaksanaan studi terkhusus Program Studi Arsitektur Lanskap ISTN yang memberikan bantuan moral dan materil.

6. Daftar Pustaka

- Abubakar, I., E.A. Sinaga, Budiarmo, T. Sinulingga, T.G. Agung, N. Sembiring, N. Djajasinga, B.H. Surti, R. Genteng, A. Yani, C. Nurida, E. Sutiono, dan T. Supono. 1998. Pedoman perencanaan dan pengoperasian fasilitas parkir. Direktorat Bina Sistem Lalu Lintas dan Angkutan Kota, Jakarta.
- BPS Kepulauan Riau. 2017. Kepulauan Riau dalam angka. BPS, Tanjung Pinang.
- Ceballos-Lascurain, H. 1987. The future of ecotourism. *Mexico Journal*, 1(1987): 13-14.
- Fitriana, D.A., L.S. Yusiana, dan I.G.A. Gunadi. 2018. Perencanaan lansekap ekowisata pesisir di Desa Beraban, Kecamatan Kediri, Kabupaten Tabanan. *Jurnal Arsitektur Lanskap*, 4 (1):1-9.
- Gunn C.A. 1994. *Tourism planning: basic, concept, case*. Taylor & Francis, Washington DC.
- Harris, C.W. dan N.T. Dines. 1988. *Time-saver standard for landscape architecture*. McGraw-Hill, Singapore.
- Holden A. 2000. *Environment and tourism*. Routledge, London.
- Ilahi, I., A. Mulyadi, dan D. Yoswaty. 2016. Potensi pengembangan ekowisata di Kawasan Konservasi Lamun Trikora, Bintan, Kepulauan Riau. *Berkala Perikanan Terubuk*, 44 (3):100-114.
- Inskoop E. 1991. *Tourism planning: an integrated and sustainable tourism development approach*. Van Nostrand Reinhold, New York.
- Kordi, M.G.H. 2011. *Ekosistem lamun (seagrass): fungsi, potensi, dan pengelolaan*. Rineka Cipta, Jakarta.
- Makalew, A.D., V.D. Damayanti, dan J.A. Nugraha. 2013. Perencanaan lanskap wisata Pantai Tanjung Baru berbasis eco-landform. *Jurnal Lanskap Indonesia*, 5 (1): 27-40.
- Maryono, A. 2016. *Reformasi pengelolaan sumber daya air*. Gajah Mada University Press, Yogyakarta.
- Muflih, A, A. Fahrudin, dan Y. Wardiatno. 2015. Kesesuaian dan daya dukung wisata pesisir Tanjung Pasar dan Pulau Untung Jawa. *Jurnal Ilmu Pertanian Indonesia*, 20 (2): 141-149.
- Nasrullah, N., B. Sulistyantara, D. Sukma, D. Hutapea, H. Zakia, A. Susanto, N. Basuki, A. Hendra, D. Exva, S. Noor, F. Nuraini, M. Harnaz, O.R. Yeni, R. Simbolon, Suharto, dan D. Prihartono. 2016. *Informasi teknis tanaman pot dan lanskap*. Direktorat Buah dan Florikultura Kementerian Pertanian, Jakarta.
- Nurisjah, S. 2015. *Pendugaan nilai pohon di kota*. IALI, Jakarta.
- Syahadat, R.M., P.T. Putra, P. Ramadanti, D. Radnawati, dan S. Nurisjah. 2018. Identifikasi Keanekaragaman Hayati RTH Kota Depok. *NALARs Jurnal Arsitektur*, 17 (1): 29-38.
- Yong, J.W.H., T.P. Yok, N.H. Hassan, dan T.S. Ngin. 2010. *A selection of plants for greening of waterways and waterbodies in the tropics*. Centre for Greenery and Ecology, Singapore.
- Yusiana, L.S., S. Nurisjah, dan D. Soedharma. 2011. Perencanaan lanskap wisata pesisir berkelanjutan di Teluk Konga, Flores Timur, Nusa Tenggara Timur. *Jurnal Lanskap Indonesia*, 3 (2): 66-72.